

FOCUS MERCATO DEL LAVORO

Analisi dei dati a cura dell'Ufficio Studi della UIL Milano e Lombardia

Fonte dei dati: OCSE, Eurostat, ISTAT, INPS, Regione Lombardia, Assolombarda, Confcommercio, UNIONCAMERE Lombardia, Camera di Commercio di Milano, Banca d'Italia, Assaeroporti

Note di INPS su archivi CIG

ATTENZIONE! In data 02.06.2016 è stata effettuata una rilettura degli archivi, pertanto i dati pubblicati in precedenza potrebbero aver subito cambiamenti.

Nota bene – tutti i dati della CIG italiana e lombarda usati per le elaborazioni dell'Ufficio Studi UIL Milano e Lombardia sono stati aggiornati dopo la rilettura effettuata da INPS il 2 giugno 2016.

Dicembre 2016

FOCUS MERCATO DEL LAVORO

Molti chiaroscuri, più scuri che chiari

Indicatori economici principali: nel terzo trimestre 2016 sale il **PIL** sia nell'Area OCSE, sia in **Italia**; si **blocca la crescita** dei consumi privati nell'Area Euro e in Italia. Permane su livelli positivi la produzione industriale in ottobre sia europea che italiana ma preoccupa il **forte calo**

FIGURA 5. ORE LAVORATE PER DIPENDENTE (scala sinistra) E INCIDENZA DELLA CASSA INTEGRAZIONE GUADAGNI (scala destra) NELLE IMPRESE CON ALMENO 10 DIPENDENTI NELL'INDUSTRIA E NEI SERVIZI (B-S) I trim. 2011 – III trim. 2016, indici destagionalizzati (base 2010=100) e incidenza per 1.000 ore lavorate

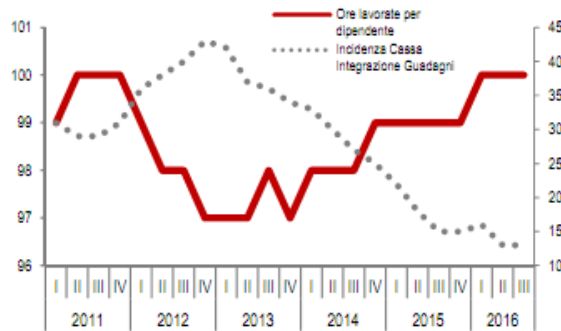

dell'export italiano sia generale sia verso i paesi extra-UE e di ordinativi e fatturato industriale.

Mercato del lavoro: se volessimo riassumere quanto avvenuto nel terzo trimestre 2016: potremmo dire che l'occupazione complessiva dopo cinque trimestri consecutivi di crescita segna una **battuta di arresto**. Aumentano le ore complessivamente lavorate (+0,1% congiunturale e +1,6% su base annua) sia nell'industria che nei servizi, mentre cala ancora l'incidenza delle ore di CIG sia nell'industria che nei servizi. **Aumentano** le ore complessivamente lavorate (+0,5% congiunturale e +2,1% su base annua) sia nell'industria che nei servizi, mentre **cala fortemente** l'incidenza delle ore di CIG (vedi grafico di *ISTAT* qui a fianco).

Avviamenti: Nei primi dieci mesi del 2016 gli avviamenti totali in Lombardia sono stati 925.132 in calo del **-8,1%** rispetto al 2015: i contratti a tempo indeterminato sono in calo del **-27,5%** sul 2015 (era -27,8% in settembre); calano anche se di un niente i contratti a tempo determinato (-0,1%, 639.020 contro 639.743). In **crescita l'apprendistato** (+18,4%) dove però i numeri continuano ad essere molto bassi: 33.127 contratti nel 2016, 27.974 nel 2015.

CIG: Nel mese di **novembre** le richieste di *cassa ordinaria* riprendono a salire, anche in Lombardia,

dopo l'approvazione e la messa a regime delle nuove norme.

Le ore richieste e autorizzate per la **Lombardia in novembre** rappresentano il **18,6%** del totale delle ore autorizzate nel mese a livello nazionale.

Da gennaio 2008 sono state richieste **1,867** miliardi di ore in Lombardia e **7,781** miliardi di ore in Italia.

Il **"tiraggio"** (dato nazionale di settembre 2016) è in **forte calo** rispetto all'andamento del 2015 (**52,9%**) attestandosi sul valore del **34,3%**.

FOCUS MERCATO DEL LAVORO

Cassa Integrazione Guadagni al 30 novembre 2016

Nel mese di **novembre** il numero di ore di CIG complessivamente autorizzate in **Italia** è stato pari a **37,8** milioni, in calo del **-27,5%** rispetto allo stesso mese del 2015 e in calo del **-13,1%** rispetto al mese precedente. In **Lombardia** il numero di ore di CIG complessivamente autorizzate è stato pari a **7,0** milioni, **in calo del -1,3%** rispetto al mese precedente ma **del -50,8%** rispetto allo stesso mese del 2015 (erano state **14,3** milioni). In particolare rispetto ad novembre 2015 le richieste di ore di CIG ordinaria sono in calo del **-19,2%**, quelle di straordinaria sono in calo del **-56,9%** mentre la “deroga” è anch’essa in calo del **-67,4%** (novembre 2015 richieste **1.499.549** ore, novembre 2016 richieste **488.570** ore).

Le ore richieste e autorizzate per la **Lombardia in novembre** rappresentano il **18,6%** del totale delle ore autorizzate nel mese a livello nazionale. Da gennaio 2008 sono state richieste **1,867** miliardi di ore in Lombardia e **7,781** miliardi di ore in Italia.

Negli **ultimi dodici mesi** (dicembre 2015 – novembre 2016) le ore autorizzate in Lombardia sono **calate del -36,3%** rispetto al corrispondente periodo precedente (dicembre 2014 – novembre 2015).

Il “**tiraggio**” (dato nazionale di settembre 2016) è in **forte calo** rispetto all’andamento del 2015 (**52,9%**) attestandosi sul valore del **34,3%**.

CIGO

Le ore di cassa integrazione ordinaria autorizzate a novembre 2016 sono state **2,2** milioni. A novembre 2015 erano state **2,7** milioni di conseguenza la decrescita tendenziale è pari al **-19,2%**.

Rispetto al mese precedente la crescita è stata invece del **+36,6%**.

In fortissimo calo rispetto ai primi undici mesi 2015 sia la componente industria (**-43,2%**) sia soprattutto la componente edilizia (**-45,4%**).

La provincia con il maggior numero di ore richieste nel mese è **Milano (0,8 mln)** seguita da **Brescia (0,4 mln)**.

CIGS

Le ore di cassa integrazione straordinaria autorizzate a novembre 2016 sono state **4,4** milioni. A novembre 2015 erano state **10,1**: di conseguenza la decrescita tendenziale è pari al **-56,9%**.

Rispetto al mese precedente il calo è stato invece del **-11,3%**.

In calo rispetto ai primi undici mesi 2015 la componente industria (**-24,0%**) e la componente edilizia (**-64,6%**); in forte calo anche il commercio (**-18,6%**)

La provincia con il maggior numero di ore richieste nel mese è **Milano** con **1,4** milioni di ore seguita da **Varese 1,1** milioni di ore.

CIGD

Le ore di cassa integrazione “in deroga” autorizzate ad novembre 2016 sono state **0,5** milioni. Ad novembre 2015 erano state **1,5**: di conseguenza la decrescita tendenziale è pari al **-67,4%**.

Rispetto al mese precedente la decrescita delle richieste è stato invece del **-20,4%**.

In forte crescita nei primi undici mesi artigianato (**+12,2%**), in forte calo le altre componenti con l’edilizia che cala del **-43,8%**.

La provincia con il maggior numero di ore richieste nel mese è **Brescia** con **0,15** milioni di ore richieste.

Elaborazioni di UIL Milano e Lombardia – Ufficio Studi su dati di INPS, Eurostat, Istat, Regione Lombardia

FOCUS MERCATO DEL LAVORO

Numero di ore di Cassa Integrazione Guadagni autorizzate per tipologia di intervento

	Nov	Dic	Gen	Feb	Mar	Apr	Mag	Giu	Lug	Ago	Set	Ott	Nov
Ordinaria	2.737.184	1.642.301	657.509	2.190.901	4.092.006	3.476.777	4.855.947	3.354.127	3.940.166	1.956.133	2.101.536	1.618.588	2.211.290
Straordinaria	10.110.185	4.005.390	3.647.325	9.568.724	6.424.060	4.963.835	9.090.925	5.267.875	6.093.486	4.009.459	3.500.514	4.910.570	4.353.356
Deroga	1.499.549	1.080.813	1.141.062	1.300.947	1.167.479	671.993	1.210.183	1.328.149	1.337.574	586.700	709.476	614.038	488.570
Totale	14.346.918	6.728.504	5.445.896	13.060.572	11.683.545	9.112.605	15.157.055	9.950.151	11.371.226	6.552.292	6.311.526	7.143.196	7.053.216

Numero di lavoratori coinvolti per tipologia di intervento

	Nov	Dic	Gen	Feb	Mar	Apr	Mag	Giu	Lug	Ago	Set	Ott	Nov
Ordinaria	16.101	9.661	3.868	12.888	24.071	20.452	28.564	19.730	23.177	11.507	12.362	9.521	13.008
Straordinaria	59.472	23.561	21.455	56.287	37.789	29.199	53.476	30.988	35.844	23.585	20.591	28.886	25.608
Deroga	8.821	6.358	6.712	7.653	6.868	3.953	7.119	7.813	7.868	3.451	4.173	3.612	2.874
Totale	84.394	39.579	32.035	76.827	68.727	53.604	89.159	58.530	66.890	38.543	37.127	42.019	41.490

Peso percentuale delle tre tipologie di intervento – ore richieste nel periodo

Nei due grafici qui a lato si evidenziano le differenti composizioni delle richieste per tipologia al mese di novembre dell'anno 2016 rispetto al medesimo periodo del 2015. È così possibile notare a colpo d'occhio l'**aumento** delle richieste di CIGS e della "deroga" per la contemporanea **diminuzione** della CIGO. Con l'approvazione delle nuove norme il sistema sembra comunque tornare ad assestarsi.

Novembre 2016

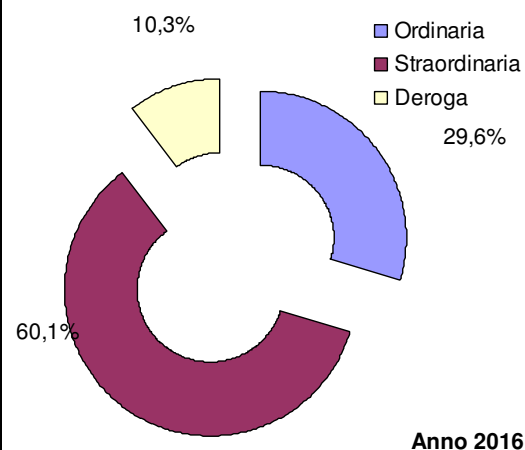

Novembre 2015

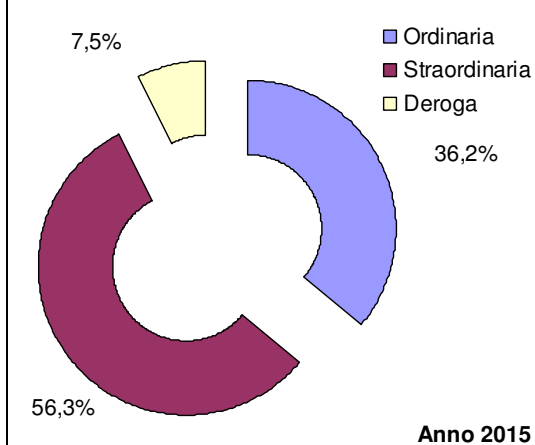

FOCUS MERCATO DEL LAVORO

Andamento delle richieste di ore di CIG dall'inizio della crisi

Nel grafico qui sotto potete vedere la serie storica delle richieste per tipologia di CIG da **novembre 2008** ad oggi; il picco più alto è stato raggiunto a **marzo 2010** con **41,6** milioni di ore totali richieste; a **novembre 2009** sono state richieste **24,8** milioni di ore di **CIGO**, a **marzo 2010** ben **17,7** milioni di ore di **CIGS** e a **dicembre 2014** sono state richieste **12,2** milioni di ore di "in deroga".

L'andamento delle richieste 2016 si sta confermando in deciso **calo** rispetto alle richieste di cassa del 2015 (-**30,9%**), grazie al calo di CIGO e CIGS; bisogna anche sottolineare che in Lombardia non c'è stato per ora il massiccio ricorso alla CIGS come nel resto del paese.

In questo altro grafico è evidenziata la crescita cumulata mensile delle ore richieste da inizio 2008 ad oggi per la Lombardia e per il totale Italia.

L'andamento è simile nel tempo; anche in scala logaritmica le curve dei due andamenti sono simili e le ultime richieste portano a un totale di ore al 31 novembre di **7.781 milioni di ore per l'Italia** e di **1.867 milioni di ore per la Lombardia**; quindi il **24,0%** (stesso dato del mese scorso) delle ore richieste dal 2008 ad oggi sono state richieste per aziende sul nostro territorio.

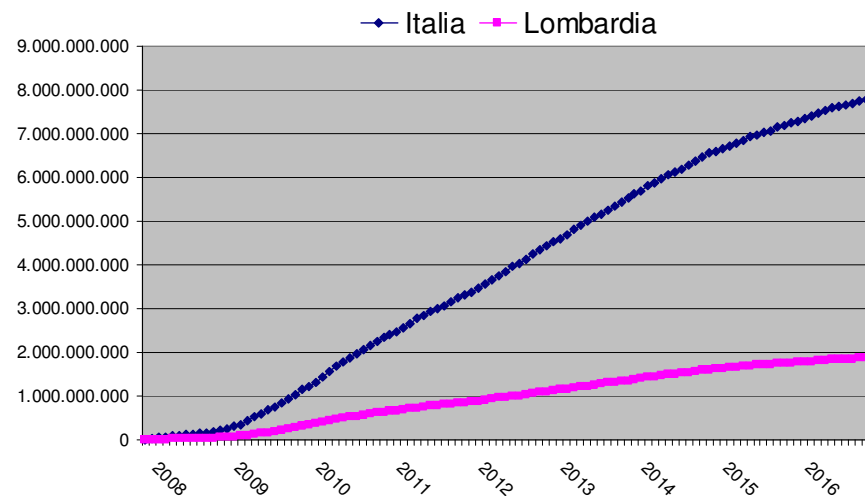
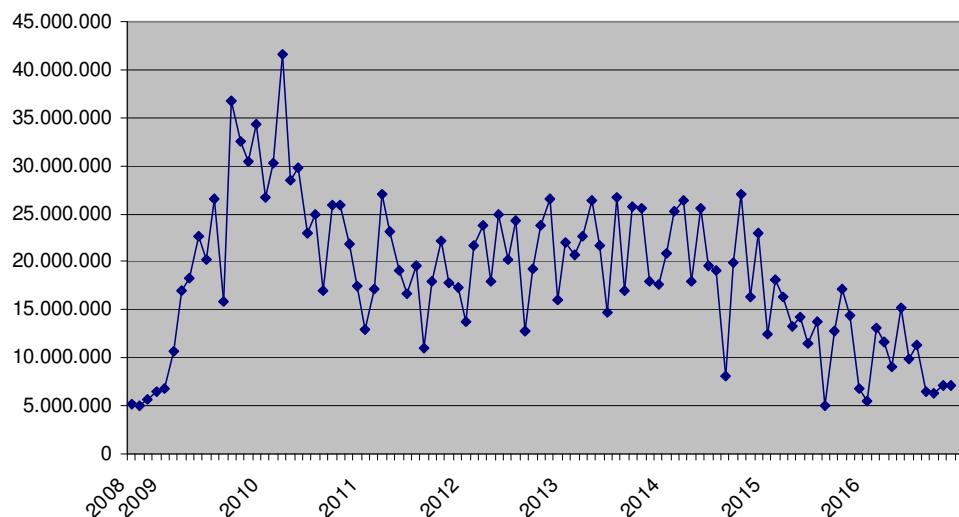

FOCUS MERCATO DEL LAVORO

Riepilogo richieste di ore di CIG in Lombardia – anni dal 2010 al 2016

2010	Gennaio	Febbraio	Marzo	Aprile	Maggio	Giugno	Luglio	Agosto	Settembre	Ottobre	Novembre	Dicembre	Totale
Totale	26.771.598	30.294.254	41.633.530	28.531.747	29.807.254	22.945.896	24.986.285	17.066.842	25.931.664	25.935.376	21.838.465	17.526.058	313.268.968
<i>Ordinaria</i>	12.433.343	14.216.804	15.906.867	10.838.246	9.938.174	7.599.427	8.839.995	2.591.999	8.458.381	7.941.721	6.160.435	5.166.571	110.091.963
<i>Straordinaria</i>	8.208.632	9.682.344	17.701.966	9.478.755	9.960.341	8.044.509	8.506.519	4.219.953	10.032.596	11.383.823	10.453.505	8.264.333	115.937.275
<i>Deroga</i>	6.129.623	6.395.107	8.024.697	8.214.746	9.908.739	7.301.960	7.639.771	10.254.890	7.440.687	6.609.832	5.224.525	4.095.154	87.239.729
2011	Gennaio	Febbraio	Marzo	Aprile	Maggio	Giugno	Luglio	Agosto	Settembre	Ottobre	Novembre	Dicembre	Totale
Totale	12.933.306	17.080.943	27.016.125	23.158.841	19.082.385	16.731.769	19.659.796	10.951.509	17.950.303	22.251.339	17.883.583	17.383.569	222.083.467
<i>Ordinaria</i>	4.973.834	5.253.671	6.245.549	6.809.799	4.727.291	4.934.654	5.130.711	1.573.749	6.301.785	6.722.563	5.934.935	5.883.157	64.491.698
<i>Straordinaria</i>	4.929.794	6.843.151	14.686.586	13.299.754	9.677.869	6.610.177	9.611.351	6.304.903	7.370.835	10.309.524	7.192.638	9.010.868	105.847.450
<i>Deroga</i>	3.029.678	4.984.121	6.083.990	3.049.288	4.677.225	5.186.938	4.917.734	3.072.857	4.277.683	5.219.252	4.756.010	2.489.544	51.744.319
2012	Gennaio	Febbraio	Marzo	Aprile	Maggio	Giugno	Luglio	Agosto	Settembre	Ottobre	Novembre	Dicembre	Totale
Totale	13.782.660	21.722.517	23.856.458	17.914.412	24.878.225	20.235.441	24.294.000	12.840.183	19.253.911	23.721.682	26.526.419	16.018.986	245.044.895
<i>Ordinaria</i>	6.497.374	8.146.680	8.423.267	7.996.114	9.380.056	8.497.746	12.235.186	2.482.115	10.030.066	10.340.539	11.067.244	6.586.981	101.683.368
<i>Straordinaria</i>	5.110.596	6.455.635	8.489.000	5.087.325	8.111.901	5.957.791	6.426.742	6.007.729	5.199.252	8.747.395	11.590.757	6.901.910	84.086.033
<i>Deroga</i>	2.174.690	7.120.202	6.944.191	4.830.973	7.386.268	5.779.904	5.632.072	4.350.339	4.024.593	4.633.748	3.868.418	2.530.095	59.275.493
2013	Gennaio	Febbraio	Marzo	Aprile	Maggio	Giugno	Luglio	Agosto	Settembre	Ottobre	Novembre	Dicembre	Totale
Totale	22.085.697	20.677.028	22.706.528	26.343.260	21.756.654	14.724.234	26.679.182	16.968.871	25.703.767	25.520.819	18.011.731	17.671.153	258.848.924
<i>Ordinaria</i>	9.724.532	8.934.545	10.636.973	12.251.570	9.380.056	8.195.740	11.902.915	1.681.485	10.977.577	11.222.449	7.183.018	6.247.451	109.282.345
<i>Straordinaria</i>	9.362.008	10.263.101	9.381.121	8.617.759	10.678.277	6.402.872	10.273.860	3.399.410	9.200.034	11.976.130	7.931.396	6.345.860	103.831.827
<i>Deroga</i>	2.999.157	1.479.382	2.688.435	5.473.931	754.287	125.622	4.502.407	11.887.976	5.526.156	2.322.240	2.897.317	5.077.842	45.734.752
2014	Gennaio	Febbraio	Marzo	Aprile	Maggio	Giugno	Luglio	Agosto	Settembre	Ottobre	Novembre	Dicembre	Totale
Totale	20.911.399	25.260.252	26.322.388	17.973.656	25.638.530	19.565.663	19.123.665	8.096.475	19.933.288	27.096.958	16.305.372	22.996.305	249.223.949
<i>Ordinaria</i>	7.084.651	7.227.857	8.315.661	5.924.655	7.878.849	8.493.269	4.339.397	2.572.191	6.369.487	6.034.427	7.728.635	5.615.571	77.584.650
<i>Straordinaria</i>	12.002.960	11.802.073	13.275.065	7.684.576	14.726.442	5.399.755	12.197.969	4.811.698	13.432.390	11.280.373	7.824.229	5.175.750	119.613.278
<i>Deroga</i>	1.823.788	6.230.322	4.731.662	4.364.425	3.033.239	5.672.639	2.586.299	712.586	131.411	9.782.158	752.508	12.204.984	52.026.021
2015	Gennaio	Febbraio	Marzo	Aprile	Maggio	Giugno	Luglio	Agosto	Settembre	Ottobre	Novembre	Dicembre	Totale
Totale	12.489.025	18.103.791	16.333.696	13.230.171	14.277.625	11.459.548	13.753.831	5.069.526	12.716.575	17.154.618	14.346.918	6.728.504	155.663.826
<i>Ordinaria</i>	4.379.525	5.529.685	6.721.144	6.428.966	6.454.008	4.133.066	5.189.548	484.554	4.803.876	7.110.720	2.737.184	1.642.301	55.614.577
<i>Straordinaria</i>	6.828.587	12.282.821	9.576.868	6.689.294	7.711.076	4.392.612	6.383.870	3.380.248	7.386.742	9.037.830	10.110.185	4.005.390	87.785.521
<i>Deroga</i>	1.280.913	291.285	35.684	111.911	112.541	2.933.870	2.180.413	1.204.724	525.957	1.006.068	1.499.549	1.080.813	12.263.728
2016	Gennaio	Febbraio	Marzo	Aprile	Maggio	Giugno	Luglio	Agosto	Settembre	Ottobre	Novembre	Dicembre	Totale
Totale	5.445.896	13.060.572	11.683.545	9.112.605	15.157.055	9.950.151	11.371.226	6.552.292	6.311.526	7.143.196	7.053.216		102.841.280
<i>Ordinaria</i>	657.509	2.190.901	4.092.006	3.476.777	4.855.947	3.354.127	3.940.166	1.956.133	2.101.536	1.618.588	2.211.290		30.454.980
<i>Straordinaria</i>	3.647.325	9.568.724	6.424.060	4.963.835	9.090.925	5.267.875	6.093.486	4.009.459	3.500.514	4.910.570	4.353.356		61.830.129
<i>Deroga</i>	1.141.062	1.300.947	1.167.479	671.993	1.210.183	1.328.149	1.337.574	586.700	709.476	614.038	488.570		10.556.171

FOCUS MERCATO DEL LAVORO

Richieste di ore di CIG nelle province della Lombardia

Nella tabella qui a fianco le richieste scomposte per tipologia e raffrontate al medesimo periodo del 2015; in **rosso** sono evidenziate le province con il maggior numero di ore richieste nella tipologia di cassa. Nelle quattro grandi province industriali lombarde il calo maggiore rispetto al 2015 si registra a **Varese -42,0%**. Nei primi undici mesi del 2016 le maggiori richieste di CIGO sono state a **Brescia (6,3 mln di ore)**, quelle di CIGS a **Milano (21,5 mln di ore)**; il dato della deroga, che comincia ad essere significativo, indica ancora **Milano (2,9 mln di ore)**.

In crescita complessiva rispetto al 2015 **solo Cremona (+30,0)**. Nel grafico qui sotto potete anche vedere il totale delle richieste per provincia da **gennaio 2010** ad oggi, scomposto per anno.

	CIGO	CIGS	CIGD	Totale gen nov 2016	Totale gen nov 2015	differenza % 2016 su 2015
Milano	5.609.748	21.542.439	2.872.214	30.024.401	36.962.110	-18,8%
Bergamo	5.782.634	7.996.874	1.442.397	15.221.905	22.728.479	-33,0%
Brescia	6.293.306	11.435.089	1.933.704	19.662.099	32.786.062	-40,0%
Como	1.684.497	5.514.985	864.539	8.064.021	9.919.508	-18,7%
Cremona	1.980.664	1.533.525	334.788	3.848.977	2.960.779	30,0%
Lecco	1.654.159	1.864.360	409.794	3.928.313	8.178.199	-52,0%
Lodi	342.463	567.212	652.520	1.562.195	2.118.349	-26,3%
Mantova	738.456	2.301.821	666.318	3.706.595	5.291.359	-30,0%
Pavia	1.497.584	1.724.854	304.823	3.527.261	4.946.351	-28,7%
Sondrio	321.665	147.080	75.914	544.659	1.048.670	-48,1%
Varese	4.549.804	7.201.890	999.160	12.750.854	21.995.459	-42,0%
Totale	30.454.980	61.830.129	10.556.171	102.841.280	148.935.324	-30,9%

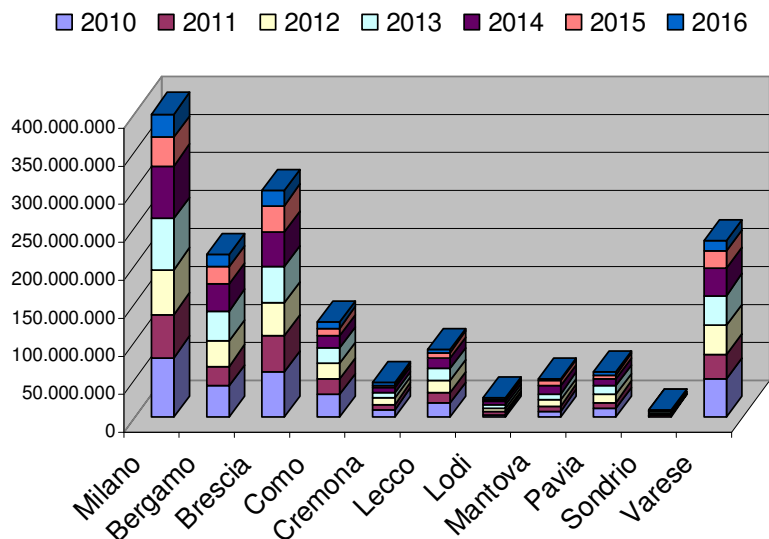

FOCUS MERCATO DEL LAVORO

Ore autorizzate di CIG per tipologia e ramo di attività in Lombardia

	Novembre			Gen - Nov		
	2015	2016	var %	2015	2016	var %
CIGO	2.737.184	2.211.290	-19,2%	53.972.276	30.454.980	-43,6%
Industria	2.039.639	1.854.154	-9,1%	45.470.365	25.812.345	-43,2%
Edilizia	697.545	357.136	-48,8%	8.501.911	4.642.635	-45,4%
CIGS	10.110.185	4.353.356	-56,9%	83.780.133	61.830.129	-26,2%
Industria	9.760.590	3.926.117	-59,8%	71.067.951	53.980.811	-24,0%
Edilizia	196.929	0	-100,0%	5.408.203	1.913.785	-64,6%
Commercio	152.666	427.239	179,9%	7.291.590	5.935.533	-18,6%
Settori vari	.	.	0,0%	12.390	0	0,0%
CIGD	1.499.549	488.570	-67,4%	11.182.915	10.556.171	-5,6%
Industria	159.678	36.565	-77,1%	1.399.927	1.070.146	-23,6%
Edilizia	22.728	12.608	-44,5%	418.771	235.161	-43,8%
Artigianato	759.436	266.533	-64,9%	4.871.897	5.468.524	12,2%
Commercio	545.377	159.357	-70,8%	4.415.638	3.698.082	-16,3%
Settori vari	12.330	13.507	9,5%	76.682	84.258	9,9%
Totale	14.346.918	7.053.216	-50,8%	148.935.324	102.841.280	-30,9%
Industria	11.959.907	5.816.836	-51,4%	117.938.243	80.863.302	-31,4%
Edilizia	917.202	369.744	-59,7%	14.328.885	6.791.581	-52,6%
Artigianato	759.436	266.533	-64,9%	4.871.897	5.468.524	12,2%
Commercio	698.043	586.596	-16,0%	11.707.228	9.633.615	-17,7%
Settori vari	12.330	13.507	9,5%	89.072	84.258	-5,4%

Forte rallentamento delle richieste di tutte le tipologie e settori con solo una forte crescita di **artigianato(+12,2%, ma comunque in rallentamento rispetto ai mesi scorsi)** grazie alla “deroga”.

Per l'industria forte calo sia nell'**ordinaria(-43,2%)** che nella **straordinaria (-24,0%)**, **più che dimezzate(-52,6%)** le richieste nell'**edilizia**.

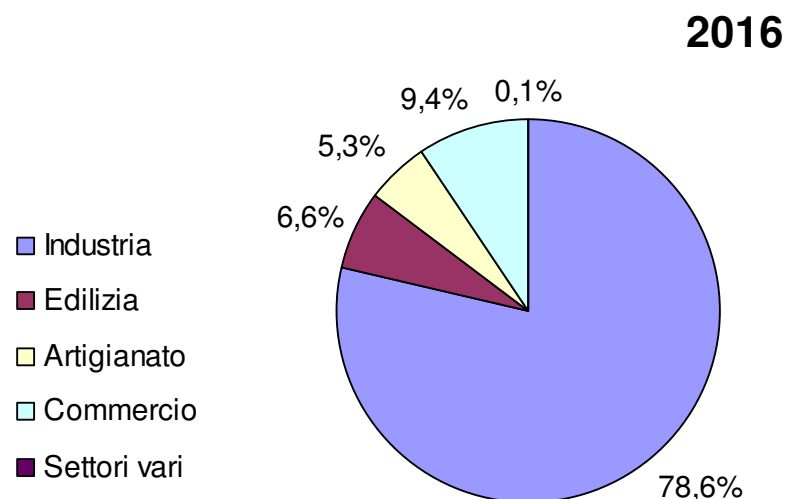

Nel 2014 il peso complessivo dell'industria era stato del **71,3%**, edilizia **9,7%**, artigianato **6,3%**, commercio e servizi **12,6%**.

Nel 2015 il peso complessivo dell'industria era passato al **78,9%**, edilizia **9,5%**, artigianato **3,5%**, commercio e servizi **8,0%**.

Nel 2016 stabile il peso dell'industria, in calo l'edilizia, risalgono artigianato e soprattutto commercio e servizi.

FOCUS MERCATO DEL LAVORO

La cassa "in deroga"

In novembre le richieste di CIGD (586.700 ore) portano il totale delle richieste dal 2008 ad oggi a **361,3** mln di ore. Osservando il grafico e la tabella qui a lato si può notare la *mutazione genetica* dell'ammortizzatore, divenuto negli anni sempre più funzionale ad "artigianato" e "commercio e servizi" rispetto all'industria; nel 2014, poi, si era cominciato ad avere forti richieste anche nell'edilizia, richieste che dall'anno successivo si sono fortemente ridimensionate.

Deroga 2016

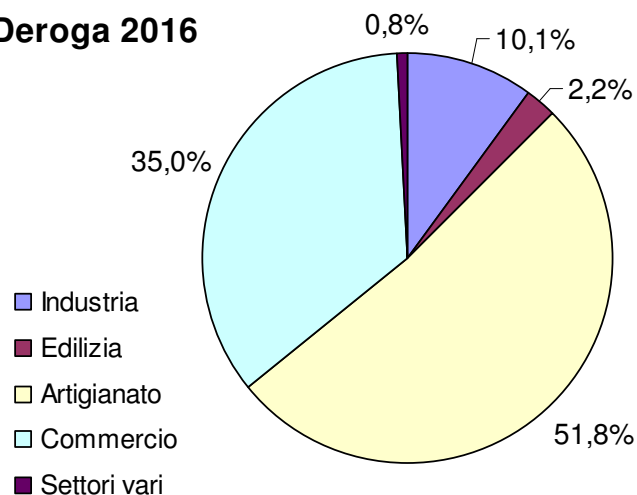

Composizione delle richieste di CIGD per ramo di attività economica

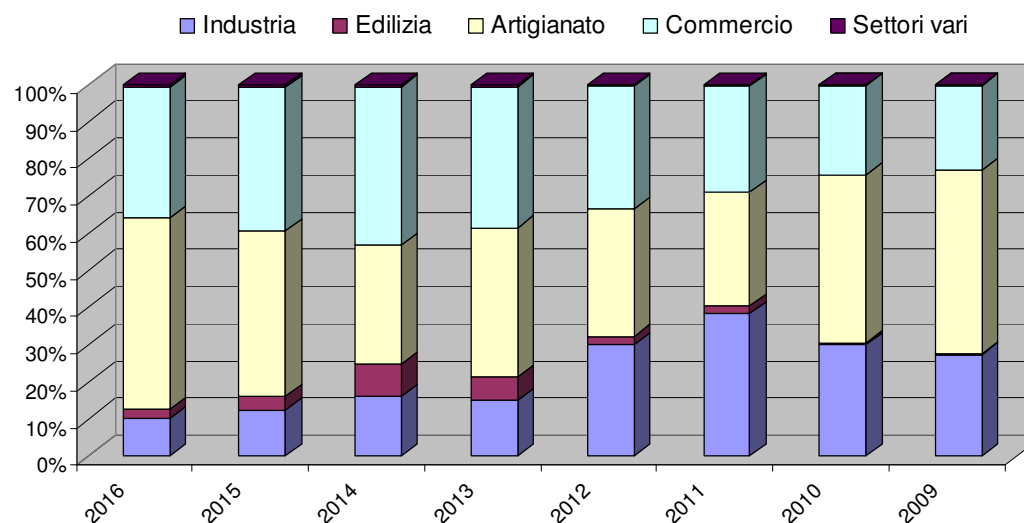

	2009	2010	2011	2012	2013	2014	2015	2016
Industria	10.409.709	26.060.452	19.868.278	17.834.106	6.852.593	8.323.841	1.523.333	1.070.146
Edilizia	66.238	554.821	1.097.428	1.311.243	2.917.070	4.552.568	454.643	235.161
Artigianato	18.765.708	39.402.260	15.764.310	20.353.515	18.367.883	16.720.123	5.467.365	5.468.524
Commercio	8.661.819	20.948.499	14.852.985	19.538.077	17.355.506	22.153.034	4.729.649	3.698.082
Settori vari	82.715	222.397	161.320	238.552	241.700	276.455	88.738	84.258
Totale	37.986.189	87.188.429	51.744.321	59.275.493	45.734.752	52.026.021	12.263.728	10.556.171

FOCUS MERCATO DEL LAVORO

La cassa "in deroga" nelle province lombarde

Le richieste della Lombardia rappresentano il **18,9%** del totale nazionale a novembre 2016, in calo sul 2015. Più accentuato il peso per la CIGO (sono il **24,0%**) mentre sono solo il **16,8%** quelle di CIGS; molto rilevante il peso della CIGD (**21,6%**) sul totale delle richieste.

Delle **361,3** mln di ore di CIGD fin qui richieste, il **39,2%** è stato richiesto dall'artigianato, il **26,3%** dall'industria (il trend è in netto calo dopo l'exploit del 2010/2011) e ben il **31,1%** dal commercio e servizi.

La suddivisione del dato per provincia evidenzia che il **30,9%** del totale delle richieste arriva dalla provincia di **Milano**, seguita al secondo posto da **Brescia (16,5%)** e al terzo da **Bergamo (14,3%)**; Varese con **11,1%** è al quarto posto, **Mantova (5,8%)** al sesto grazie anche al forte contributo del dopo terremoto 2012.

Le province che avevano mostrato una tendenza alla crescita delle richieste nel 2015 erano state in primis Milano, ma oltre a questa area diciamo così "storica" tutta la parte meridionale della regione (Mantova, Cremona, Pavia e Lodi) aveva evidenziato un preoccupante aumento delle richieste rispetto agli anni passati. Questo trend sembra ora essersi **esaurito** **tranne che a Cremona dove le richieste sono in**

Totale delle richieste per provincia

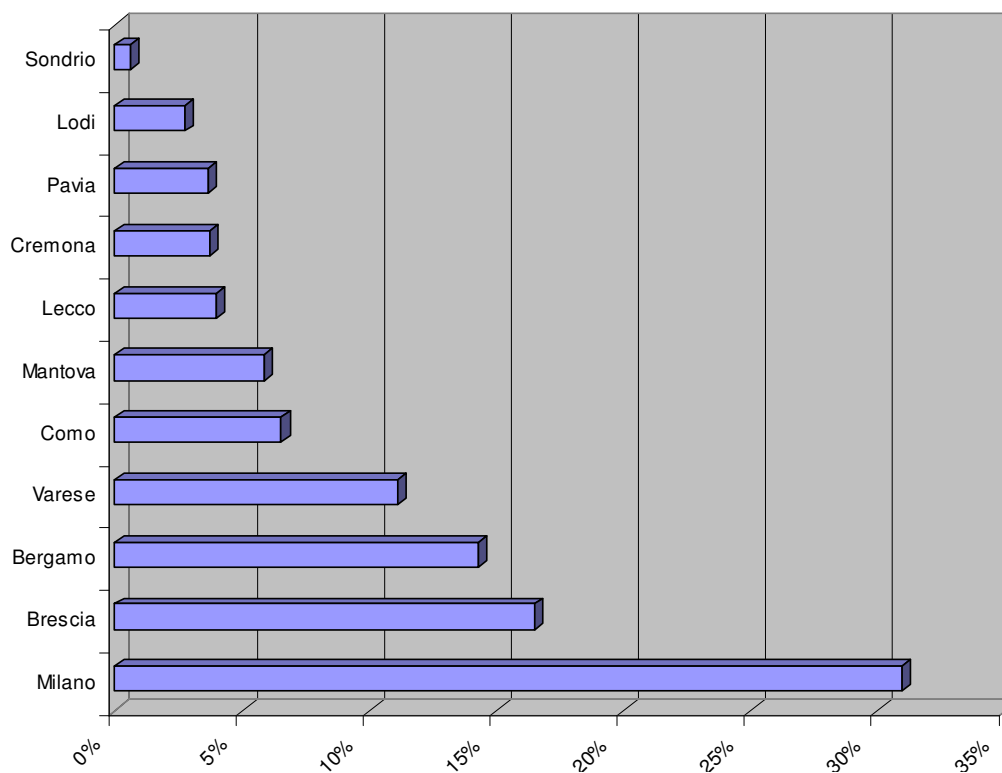

FOCUS MERCATO DEL LAVORO

crescita.

Analizzando i dati a novembre 2016 per provincia e ramo di attività economica si può notare come **Milano** predomini in **industria e commercio/servizi**, **Bergamo nell'edilizia** mentre l'**artigianato** si concentra maggiormente a **Brescia**.

Negli anni **dal 2008 al 2014** l'**industria** ha progressivamente ridotto le proprie richieste passando dal 38% al 16%; sono nel contempo cresciute le richieste degli altri settori, in particolar modo quelle del **"commercio e servizi"**, passate dal 22,8% del 2009 al 42,6% del 2014. L'**artigianato** si è posizionato dal 2011 stabilmente oltre il 30% e le richieste dell'**edilizia** sono state in continua progressiva **crescita (9%)**.

Nel **2015** abbiamo assistito ad un ulteriore calo dell'industria, ad un notevole ridimensionamento dell'edilizia e ad un'ulteriore crescita dell'artigianato.

Il 2016 sta confermando i trend dell'anno precedente.

Il **numero medio mensile di lavoratori coinvolti** dalle richieste di CIG in deroga nella nostra regione è progressivamente passato dai 18.000 del 2009 (primo anno di utilizzo reale) ai circa 44.000 del 2011 (picco massimo) per poi scendere fino ai 23.000 del 2013; nel 2014 il numero medio mensile si era nuovamente alzato ed era a fine 2014 **oltre 26.000**; nel 2015 il numero medio si è stabilizzato sulle **6.000** unità, a novembre 2016 il numero medio è sceso a **5.612**.

Totale delle richieste per anno e ramo di attività economica

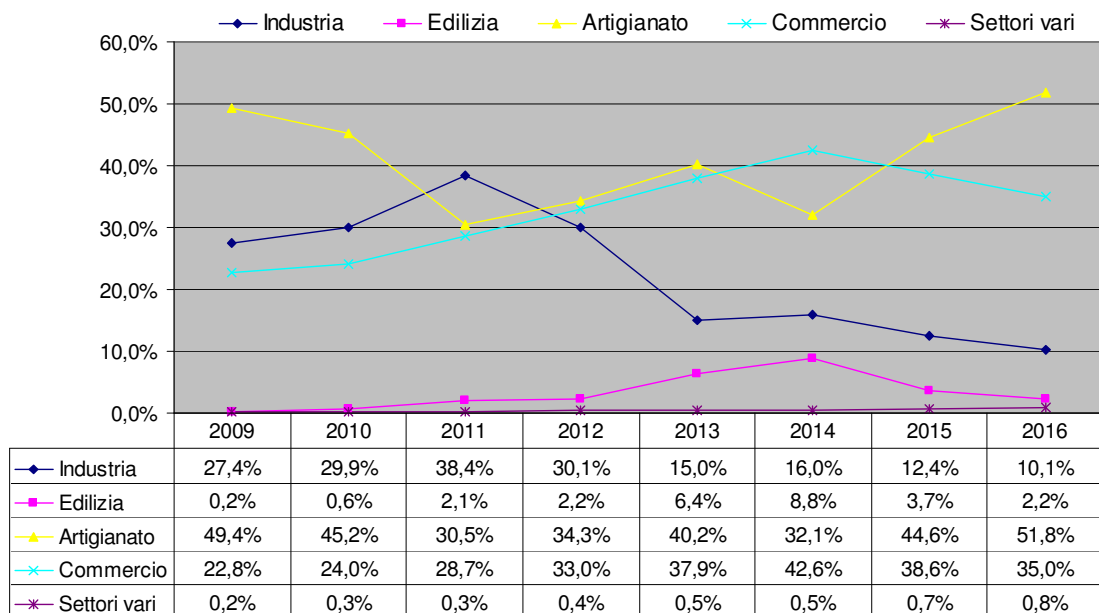

FOCUS MERCATO DEL LAVORO

Occupazione e disoccupazione

Se volessimo riassumere quanto avvenuto nel **terzo trimestre 2016**: potremmo dire che l'occupazione complessiva dopo cinque trimestri consecutivi di crescita segna una battuta di arresto. Aumentano le ore complessivamente lavorate (+0,1% congiunturale e +1,6% su base annua) sia nell'industria che nei servizi, mentre cala ancora l'incidenza delle ore di CIG sia nell'industria che nei servizi.

Prosegue per il terzo trimestre consecutivo il calo sia congiunturale che tendenziale degli **inattivi**.

In ottobre il **tasso di disoccupazione generale** ridiscende **in Italia a 11,6%**, stesso valore di giugno, grazie al forte calo della disoccupazione femminile (dal 12,8 al 12,4); la differenza con l'Area Euro, in calo al 9,8%, permane alta a ben **1,8 punti** in più.

In calo anche il tasso di **disoccupazione giovanile** che cala nuovamente scendendo al **36,4%** (era **36,8% in settembre**); nell'Area Euro è stabile a **20,7%**.

Nei primi dieci mesi del 2016 gli **avviamenti totali** in Lombardia sono stati **925.132** in calo del **-8,1%** rispetto al 2015: i contratti a **tempo indeterminato** sono in calo del **-27,5%** sul 2015 (era **-27,8%** in settembre); calano anche se di un niente i contratti a tempo determinato (**-0,1%**, 639.020 contro 639.743). In crescita **l'apprendistato** (+18,4%) dove però i numeri continuano ad essere molto bassi: 33.127 contratti nel 2016, 27.974 nel 2015.

Tasso di disoccupazione generale in alcune aree e Paesi

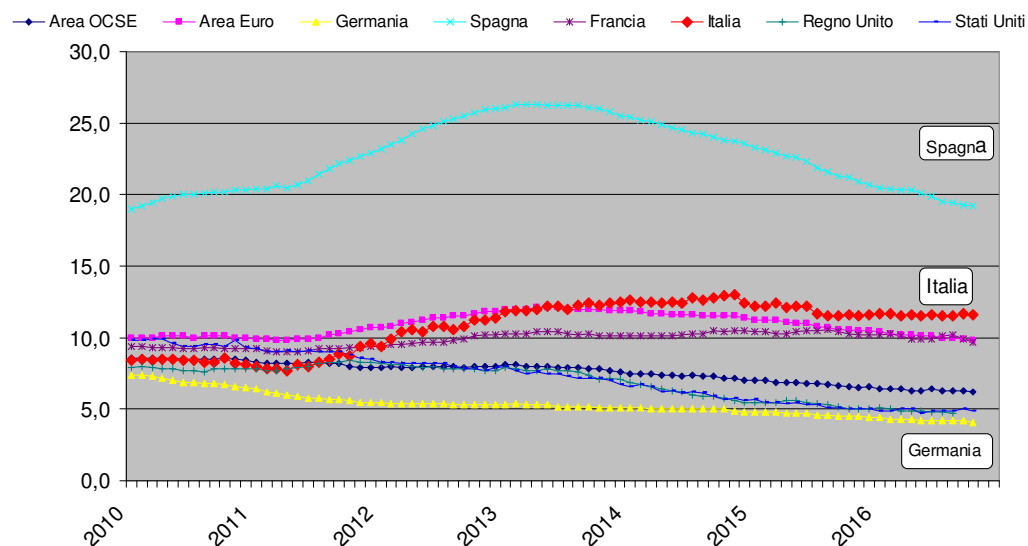

* = Fonte dei dati: EUROSTAT

FOCUS MERCATO DEL LAVORO

In forte calo le trasformazioni in contratti a tempo indeterminato, **-29,6%** (scese comunque da un paio di mesi sotto il **-30%** di inizio anno).

Nel contempo le **cessazioni** sono calate del **-6,7%**: 801.921 contro 859.396. Un buon **33%** delle cessazioni riguardano contratti a tempo indeterminato.

Il saldo netto tra assunzioni e cessazioni a ottobre risulta di **+123.911**.

Le assunzioni/trasformazioni con l'**esonero contributivo** in Lombardia hanno rappresentato nel 2015 il **16,4%** (192.934) del totale nazionale (1.176.182); nei primi dieci mesi 2016 il dato si conferma stabile al **16,2%**.

Le assunzioni/trasformazioni con esonero contributivo nel 2015 in Lombardia hanno pesato per il **52,9%** sul totale delle assunzioni a tempo indeterminato e per il **70,7%** sul totale delle trasformazioni. Nel 2016 il peso lombardo è calato al **23,9%** per le assunzioni e al **39,3%** per le trasformazioni.

I **voucher** venduti in Lombardia nei primi dieci mesi del 2016 sono stati 22.419.420 e sono il **18,5%** del totale italiano, con la Lombardia saldamente al primo posto tra le regioni italiane; la crescita sul 2015 è pari al **+36,6%**.

Assunzioni in Lombardia da maggio 2013 a ottobre 2016

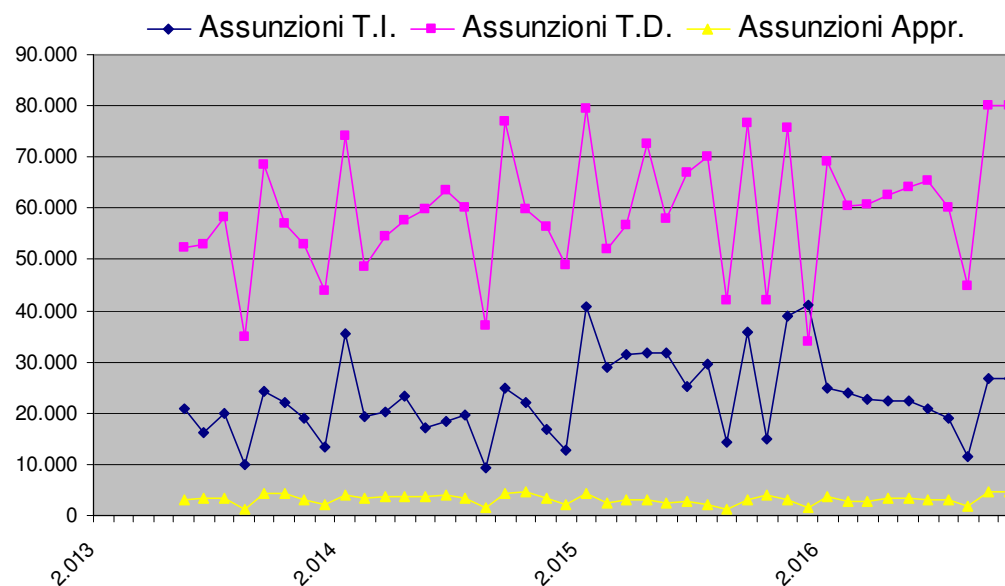

* = Fonte dei dati: INPS

FOCUS MERCATO DEL LAVORO

Indici di fiducia e altri indicatori

In crescita in novembre gli **indici di fiducia di Eurostat(ESI)** e di **Istat**; la peggiore performance si registra per l'indice di fiducia delle imprese del commercio: -0,7% su settembre, -15,1% rispetto a un anno fa.

Torna a crescere l'indice **€-coin** in ulteriore recupero a **+0,45** da +0,38 di ottobre, registrando il sesto rialzo consecutivo dopo ben quattro ribassi.

Oscilla il **cambio euro/dollaro** attorno a quota 1,05; oscilla ancor di più **attestandosi** sui 52 dollari/barile il prezzo del **petrolio** che sui mercati WTI e Brent era precipitato a metà gennaio a quota **25 dollari** per poi recuperare fino ai **45 dollari**.

In aumento i numeri del **traffico aeroportuale passeggeri** rispetto ad novembre 2015 a **Orio e Malpensa e anche a Linate**; buona anche la **crescita lato merci** di Malpensa: in luglio si erano **superate le 50.000 ton.**, in ottobre ci si è avvicinati alle **55.000**, in novembre quasi **50.000**.

Il totale dei passeggeri partiti dai tre aeroporti lombardi nei primi undici mesi del 2016 è stato di **37,0 mln** contro i 35,9 del 2015; il totale delle merci partite da Malpensa nei primi undici mesi del 2016 è stato di **499.485 tonnellate** contro le 469.390 del 2015.

Andamento indici Ita-Coin e €-Coin (*)

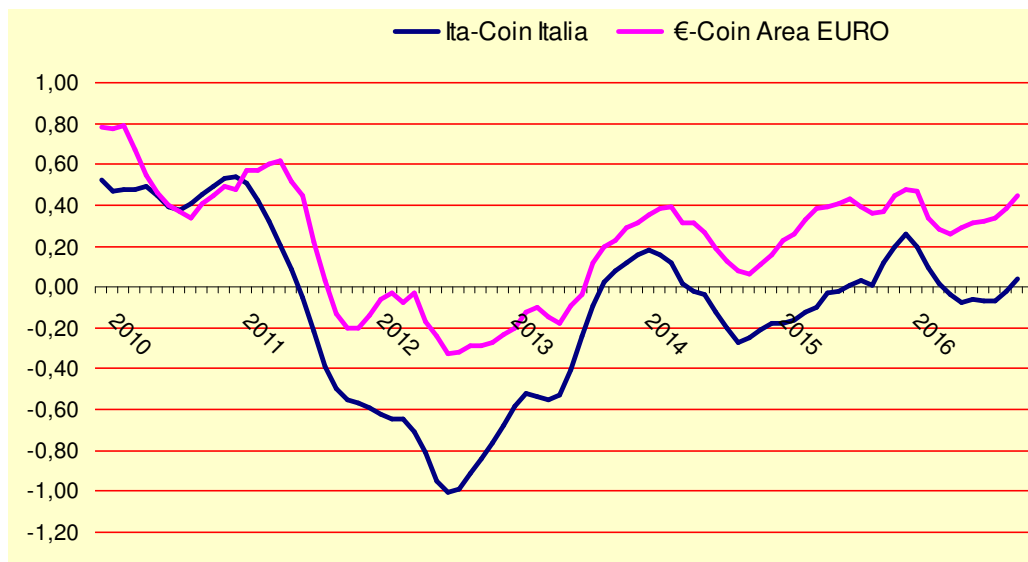

* = Fonte dei dati: Banca d'Italia

FOCUS MERCATO DEL LAVORO

Retribuzioni e prezzi al consumo

Le **retribuzioni** dei lavoratori dipendenti (**grafico qui a lato**) sono in calo a **ottobre** al **+0,5%** (erano a **+1,3%** a dicembre 2015) mentre il tasso tendenziale di inflazione in Italia a novembre torna in territorio positivo seppur leggermente (**+0,1%** NIC di novembre) con l'IPCA depurato in calo a **+0,5%**; il **"carrello della spesa"** (indice dei prodotti con più alta frequenza d'acquisto) è risalito, anche se lentamente, portandosi al **+0,5%**. L'indice **"carrello della spesa"** era al **+4,7%** tendenziale a novembre 2012 con il NIC stabilmente sopra il **3%** (**vedi grafico qui a lato**).

In novembre il tasso tendenziale di inflazione di **Milano risale a -0,1%** (era **-1,8%** in ottobre!) **con un congiunturale ancora negativo a -0,3%**; il forte calo di Milano è da imputare al calo dei prezzi dei servizi ricettivi e di ristorazione (-14,2%) causato dal raffronto con il periodo finale di Expo2016.

Tra le città lombarde gli unici tassi positivi si registrano a Brescia (+0,1%), Cremona (+0,3%), **Pavia (+0,8%)** e Lodi (+0,3%).

